International Journal of Pedagogy, Health and Management research

Volume 2 Issue 1
June. 2026

e - ISSN - 3107-8389
Page No. 49 - 58

DOI 10.5281/zenodo.21298729

शैक्षिक नेतृत्व और विद्यालय सुधार: प्रभाव, चुनौतियाँ और संभावनाएँ

Author-
डॉ. बृजेन्द्र कुमार शर्मा

Affiliation -
प्राचार्य, एम. ए. कॉलेज ऑफ एजुकेशन, बिल्किसगंज, सीहोर (मध्य प्रदेश)

Contact No.-+91 99070 94195
Email Address-
sharmabrajendra12@gmail.com

Received on 09/04/2026
Accepted on 20/05/2026
Published on 30/06/2026

मुख्य शब्द: शैक्षिक नेतृत्व, विद्यालय सुधार, राष्ट्रीय शिक्षा नीति 2020, शैक्षिक गुणवत्ता, विद्यालय प्रशासन, व्यावसायिक विकास, शिक्षक नेतृत्व।

सारांश

शैक्षिक नेतृत्व (Educational Leadership) किसी भी विद्यालय की गुणवत्ता, शैक्षिक उपलब्धियों तथा समग्र विकास का एक महत्वपूर्ण आधार है। प्रभावी शैक्षिक नेतृत्व विद्यालय में सकारात्मक कार्य-संस्कृति का निर्माण करता है, शिक्षकों के व्यावसायिक विकास को प्रोत्साहित करता है तथा विद्यार्थियों के अधिगम परिणामों में सुधार लाने में महत्वपूर्ण भूमिका निभाता है। वर्तमान समय में, जब राष्ट्रीय शिक्षा नीति 2020 (NEP 2020) के अंतर्गत शिक्षा व्यवस्था में व्यापक परिवर्तन किए जा रहे हैं, तब विद्यालयों में सक्षम एवं दूरदर्शी शैक्षिक नेतृत्व की आवश्यकता और अधिक बढ़ गई है।

प्रस्तुत समीक्षात्मक लेख में शैक्षिक नेतृत्व की अवधारणा, परिभाषाएँ, प्रकार, प्रमुख सिद्धांतों तथा विद्यालय सुधार में इसकी भूमिका का विस्तृत विश्लेषण किया गया है। साथ ही, विद्यालयी नेतृत्व के समक्ष उपस्थित प्रमुख चुनौतियों, जैसे संसाधनों की कमी, प्रशासनिक दबाव, तकनीकी परिवर्तन, शिक्षक प्रेरणा तथा समावेशी शिक्षा के क्रियान्वयन से संबंधित मुद्दों पर भी चर्चा की गई है। लेख में प्रभावी नेतृत्व की भावी संभावनाओं का विश्लेषण करते हुए यह स्पष्ट किया गया है कि नवाचार, सहयोगात्मक नेतृत्व, डिजिटल प्रौद्योगिकी के प्रभावी उपयोग तथा सतत व्यावसायिक विकास के माध्यम से विद्यालयों की शैक्षिक गुणवत्ता में उल्लेखनीय सुधार किया जा सकता है।

लेख में विभिन्न शोध अध्ययनों एवं साहित्य के आधार पर प्राप्त निष्कर्षों को तालिकाओं एवं चित्रों के माध्यम से प्रस्तुत किया गया है, जिससे विषय को अधिक स्पष्ट एवं व्यावहारिक रूप में समझा जा सके। यह लेख विशेष रूप से बी.एड., एम.एड., शिक्षक-शिक्षकों, विद्यालय प्रशासकों तथा शिक्षा के शोधार्थियों के लिए उपयोगी है, जो शैक्षिक नेतृत्व एवं विद्यालय सुधार की समकालीन अवधारणाओं को गहराई से समझना चाहते हैं।

1. भूमिका (विस्तृत परिचय)

शिक्षा किसी भी राष्ट्र के सामाजिक, सांस्कृतिक तथा आर्थिक विकास का मूल आधार है। यह केवल ज्ञानार्जन की प्रक्रिया नहीं, बल्कि व्यक्तित्व निर्माण, नैतिक मूल्यों के विकास, सामाजिक उत्तरदायित्व तथा लोकतांत्रिक चेतना के निर्माण का प्रभावी माध्यम है। विद्यालय वह संस्थान है जहाँ इन उद्देश्यों को व्यवहारिक रूप दिया जाता है। किसी भी विद्यालय की सफलता केवल उसकी भौतिक सुविधाओं या पाठ्यक्रम पर निर्भर नहीं करती, बल्कि उसके प्रभावी नेतृत्व, संगठनात्मक संस्कृति तथा शिक्षकों और विद्यार्थियों के मध्य स्थापित सहयोगात्मक वातावरण पर भी आधारित होती है। इसलिए शैक्षिक नेतृत्व को विद्यालय सुधार की आधारशिला माना जाता है।

शैक्षिक नेतृत्व (Educational Leadership) वह प्रक्रिया है जिसके माध्यम से विद्यालय प्रमुख, शिक्षक तथा अन्य शैक्षिक हितधारक एक साझा दृष्टि (Vision) के आधार पर विद्यालय के उद्देश्यों की प्राप्ति हेतु कार्य करते हैं। इसका उद्देश्य केवल प्रशासनिक कार्यों का संचालन करना नहीं है, बल्कि गुणवत्तापूर्ण शिक्षण-अधिगम वातावरण का निर्माण, शिक्षकों के व्यावसायिक विकास को प्रोत्साहित करना, विद्यार्थियों की अधिगम उपलब्धियों में वृद्धि करना तथा विद्यालय में नवाचार और समावेशी संस्कृति का विकास करना भी है।

परंपरागत रूप से विद्यालय नेतृत्व को प्रशासनिक नियंत्रण एवं अनुशासन तक सीमित माना जाता था, जहाँ अधिकांश निर्णय प्रधानाचार्य द्वारा लिए जाते थे। किंतु 21वीं सदी में शिक्षा की बदलती आवश्यकताओं, सूचना एवं संचार प्रौद्योगिकी के तीव्र विकास, वैश्वीकरण तथा उत्तरदायित्व आधारित शिक्षा व्यवस्था के कारण नेतृत्व की अवधारणा में व्यापक परिवर्तन आया है। वर्तमान में नेतृत्व को सहभागी, परिवर्तनकारी, नैतिक तथा शिक्षण-केंद्रित प्रक्रिया के रूप में देखा जाता है, जिसमें सभी हितधारकों की सक्रिय सहभागिता को महत्व दिया जाता है।

भारत में राष्ट्रीय शिक्षा नीति 2020 (NEP 2020) के लागू होने के पश्चात शैक्षिक नेतृत्व का महत्व और अधिक बढ़ गया है। नीति में विद्यालय प्रमुख को केवल प्रशासक नहीं, बल्कि एक शैक्षिक नेता, मार्गदर्शक, नवाचारक तथा परिवर्तन के प्रेरक के रूप में विकसित करने पर विशेष बल दिया गया है। इसके अंतर्गत विद्यालयों में शिक्षकों के सतत व्यावसायिक विकास, डिजिटल प्रौद्योगिकी के प्रभावी उपयोग, समावेशी शिक्षा, दक्षतामूलक अधिगम तथा गुणवत्ता आश्वासन की व्यवस्था को सुदृढ़ बनाने का लक्ष्य निर्धारित किया गया है।

अंतरराष्ट्रीय स्तर पर भी अनेक विद्वानों ने शैक्षिक नेतृत्व की प्रभावशीलता पर बल दिया है। रॉबिन्सन (2008) ने अपने अध्ययन में स्पष्ट किया कि शिक्षण-केंद्रित नेतृत्व विद्यार्थियों की शैक्षिक उपलब्धियों को प्रत्यक्ष रूप से प्रभावित करता है। इसी प्रकार फुलन (2003) के अनुसार विद्यालय सुधार तभी संभव है जब नेतृत्व परिवर्तन को स्वीकार करने वाला, सहयोगात्मक, दूरदर्शी तथा प्रेरणादायक हो। प्रभावी नेतृत्व विद्यालय में विश्वास, उत्तरदायित्व, नवाचार एवं सतत सुधार की संस्कृति का निर्माण करता है। आज के प्रतिस्पर्धात्मक एवं ज्ञान-आधारित समाज में विद्यालयों के समक्ष गुणवत्तापूर्ण शिक्षा, समावेशी अधिगम, डिजिटल परिवर्तन, मूल्यपरक शिक्षा तथा वैश्विक दक्षताओं के विकास जैसी अनेक चुनौतियाँ उपस्थित हैं। इन चुनौतियों का समाधान केवल प्रशासनिक नियंत्रण से संभव नहीं है, बल्कि ऐसे नेतृत्व की आवश्यकता है जो टीम निर्माण, समस्या-समाधान, नवाचार, संवाद, सहयोग तथा सतत व्यावसायिक विकास को प्रोत्साहित कर सके।

इन्हीं संदर्भों को ध्यान में रखते हुए प्रस्तुत समीक्षा लेख में शैक्षिक नेतृत्व की अवधारणा, उसके प्रमुख प्रकार, विद्यालय सुधार में उसकी भूमिका, समकालीन चुनौतियों तथा भविष्य की संभावनाओं का समालोचनात्मक विश्लेषण प्रस्तुत किया गया है। यह अध्ययन विशेष रूप से बी.एड., एम.एड., शिक्षक-शिक्षकों, विद्यालय प्रशासकों तथा शिक्षा के शोधार्थियों के लिए उपयोगी सिद्ध होगा।

2. शैक्षिक नेतृत्व का स्वरूप और प्रकार

शैक्षिक नेतृत्व एक बहुआयामी अवधारणा है, जिसका स्वरूप समय, सामाजिक आवश्यकताओं तथा शैक्षिक नीतियों के अनुसार निरंतर विकसित होता रहा है। प्रभावी नेतृत्व केवल प्रशासनिक दक्षता तक सीमित नहीं होता, बल्कि वह विद्यालय के समग्र विकास, शिक्षकों की कार्यक्षमता, विद्यार्थियों की उपलब्धियों तथा संगठनात्मक संस्कृति को भी प्रभावित करता है। विभिन्न विद्वानों ने नेतृत्व के अनेक प्रकारों का उल्लेख किया है, जिनमें प्रमुख निम्नलिखित हैं–

(क) प्रबंधकीय नेतृत्व (Managerial Leadership)

इस प्रकार के नेतृत्व का मुख्य उद्देश्य विद्यालय के प्रशासनिक कार्यों का प्रभावी संचालन करना होता है। इसमें समय-सारिणी, वित्तीय प्रबंधन, संसाधनों का उपयोग, अनुशासन बनाए रखना तथा प्रशासनिक प्रक्रियाओं का समुचित संचालन प्रमुख कार्य होते हैं। यह नेतृत्व विद्यालय में व्यवस्था एवं संगठन को बनाए रखने में सहायक होता है, किंतु यदि केवल इसी पर अधिक बल दिया जाए तो शिक्षण-अधिगम की गुणवत्ता प्रभावित हो सकती है।

(ख) शिक्षण-केंद्रित नेतृत्व (Instructional Leadership)

इस नेतृत्व का प्रमुख उद्देश्य शिक्षण-अधिगम प्रक्रिया की गुणवत्ता में सुधार करना है। विद्यालय प्रमुख शिक्षकों के मार्गदर्शन, कक्षा-अवलोकन, प्रशिक्षण, पाठ योजनाओं की समीक्षा तथा विद्यार्थियों की उपलब्धियों के विश्लेषण पर विशेष ध्यान देता है। वर्तमान समय में इसे विद्यालय सुधार का सबसे प्रभावी नेतृत्व मॉडल माना जाता है।

(ग) परिवर्तनकारी नेतृत्व (Transformational Leadership)

परिवर्तनकारी नेतृत्व विद्यालय में नवाचार, प्रेरणा, सहयोग एवं सकारात्मक परिवर्तन की संस्कृति विकसित करता है। इस प्रकार का नेता शिक्षकों एवं विद्यार्थियों को साझा लक्ष्य की ओर प्रेरित करता है तथा संगठन में नई सोच, रचनात्मकता और उत्तरदायित्व की भावना विकसित करता है। यह नेतृत्व विशेष रूप से परिवर्तनशील शैक्षिक वातावरण में अत्यंत प्रभावी माना जाता है।

(घ) सहभागी नेतृत्व (Participative Leadership)

इस प्रकार के नेतृत्व में निर्णय लेने की प्रक्रिया में शिक्षकों, अभिभावकों, विद्यार्थियों तथा अन्य हितधारकों की सहभागिता सुनिश्चित की जाती है। इससे विद्यालय में पारदर्शिता, उत्तरदायित्व तथा सहयोग की संस्कृति विकसित होती है और सभी सदस्यों में स्वामित्व की भावना उत्पन्न होती है।

(ङ) वितरित नेतृत्व (Distributed Leadership)

वितरित नेतृत्व में नेतृत्व की जिम्मेदारियाँ केवल प्रधानाचार्य तक सीमित नहीं रहतीं, बल्कि विभिन्न शिक्षकों एवं विभागाध्यक्षों के बीच भी साझा की जाती हैं। इससे सामूहिक नेतृत्व विकसित होता है, निर्णय अधिक प्रभावी बनते हैं तथा विद्यालय की कार्यक्षमता में वृद्धि होती है।

तालिका 1 : शैक्षिक नेतृत्व के प्रमुख प्रकार एवं उनकी विशेषताएँ

नेतृत्व का प्रकार	प्रमुख विशेषताएँ	विद्यालय सुधार में योगदान
प्रबंधकीय नेतृत्व	प्रशासन, संसाधन एवं अनुशासन पर बल	संगठनात्मक व्यवस्था एवं दक्षता
शिक्षण-केंद्रित नेतृत्व	शिक्षण गुणवत्ता एवं अधिगम परिणामों पर ध्यान	विद्यार्थियों की उपलब्धियों में वृद्धि
परिवर्तनकारी नेतृत्व	प्रेरणा, नवाचार एवं परिवर्तन	विद्यालय संस्कृति में सकारात्मक परिवर्तन
सहभागी नेतृत्व	सामूहिक निर्णय एवं सहयोग	विश्वास, पारदर्शिता एवं उत्तरदायित्व
वितरित नेतृत्व	नेतृत्व का विकेंद्रीकरण	टीमवर्क, नवाचार एवं सतत सुधार

3.2 शिक्षण-अधिगम प्रक्रिया में गुणवत्ता सुधार

शिक्षण-केंद्रित नेतृत्व (Instructional Leadership) विद्यालय सुधार का सबसे महत्वपूर्ण आधार माना जाता है। प्रभावी नेता शिक्षकों को नवीन शिक्षण विधियों, सक्रिय अधिगम (Active Learning), दक्षतामूलक शिक्षा (Competency-Based Education), परियोजना आधारित अधिगम तथा डिजिटल संसाधनों के उपयोग के लिए प्रेरित करता है।

विद्यालय प्रमुख निम्न कार्यों के माध्यम से शिक्षण गुणवत्ता में सुधार ला सकता है–

नियमित कक्षा अवलोकन (Classroom Observation)

पाठ योजनाओं की समीक्षा

विद्यार्थियों के अधिगम परिणामों का विश्लेषण

शिक्षकों को रचनात्मक प्रतिपुष्टि (Constructive Feedback)

नवाचार आधारित शिक्षण पद्धतियों को प्रोत्साहन

डिजिटल शिक्षण सामग्री का उपयोग

इन प्रयासों से विद्यार्थियों की शैक्षिक उपलब्धियों तथा सीखने की गुणवत्ता में निरंतर सुधार होता है।

3.3 शिक्षकों के व्यावसायिक विकास को बढ़ावा

विद्यालय सुधार का आधार सक्षम एवं प्रेरित शिक्षक होते हैं। शैक्षिक नेतृत्व का प्रमुख दायित्व शिक्षकों के सतत व्यावसायिक विकास (Continuous Professional Development) को सुनिश्चित करना है। इसके लिए समय-समय पर प्रशिक्षण, कार्यशालाएँ, संगोष्ठियाँ, सहकर्मी अधिगम (Peer Learning) तथा डिजिटल प्रशिक्षण कार्यक्रम आयोजित किए जाने चाहिए।

जब शिक्षक नई शिक्षण तकनीकों, मूल्यांकन पद्धतियों तथा सूचना प्रौद्योगिकी का प्रभावी उपयोग सीखते हैं, तब उनका आत्मविश्वास एवं कार्यकुशलता दोनों बढ़ते हैं।

3.4 सकारात्मक विद्यालय संस्कृति का निर्माण

सफल विद्यालयों की पहचान केवल उनकी परीक्षा उपलब्धियों से नहीं होती, बल्कि उनके सकारात्मक एवं सहयोगात्मक वातावरण से भी होती है। प्रभावी शैक्षिक नेतृत्व विद्यालय में विश्वास, सम्मान, सहयोग, अनुशासन तथा उत्तरदायित्व की संस्कृति विकसित करता है।

सकारात्मक विद्यालय संस्कृति के प्रमुख तत्व हैं–

i. पारदर्शी प्रशासन
ii. सहयोगात्मक कार्य वातावरण
iii. खुला संवाद
iv. समान अवसर
v. समावेशी शिक्षा
vi. नैतिक एवं मानवीय मूल्य

ऐसी संस्कृति शिक्षकों एवं विद्यार्थियों दोनों के कार्य निष्पादन को सकारात्मक रूप से प्रभावित करती है।

3.5 नवाचार एवं डिजिटल परिवर्तन को प्रोत्साहन

21वीं सदी में डिजिटल तकनीक विद्यालय सुधार का महत्वपूर्ण आधार बन चुकी है। राष्ट्रीय शिक्षा नीति 2020 भी विद्यालयों में सूचना एवं संचार प्रौद्योगिकी (ICT) के प्रभावी उपयोग पर विशेष बल देती है।

शैक्षिक नेतृत्व निम्न माध्यमों से डिजिटल परिवर्तन को प्रोत्साहित कर सकता है–

स्मार्ट कक्षाओं का विकास

डिजिटल शिक्षण सामग्री का उपयोग

ई-लर्निंग प्लेटफॉर्म का प्रयोग

कृत्रिम बुद्धिमत्ता (AI) आधारित अधिगम संसाधनों का उपयोग

ऑनलाइन मूल्यांकन प्रणाली

डिजिटल अभिलेख प्रबंधन

डिजिटल नवाचार से शिक्षण अधिक प्रभावी, रोचक एवं विद्यार्थी-केंद्रित बनता है।

3.6 अभिभावकों एवं समुदाय की सहभागिता

विद्यालय सुधार तभी स्थायी होता है जब विद्यालय और समुदाय के बीच सशक्त संबंध स्थापित हों। प्रभावी नेतृत्व अभिभावकों, स्थानीय समुदाय, विद्यालय प्रबंधन समिति तथा सामाजिक संस्थाओं के साथ नियमित संवाद स्थापित करता है।

अभिभावकों की सक्रिय सहभागिता–

विद्यार्थियों की उपस्थिति में सुधार करती है, सीखने की प्रेरणा बढ़ाती है, विद्यालय के प्रति विश्वास विकसित करती है, सामुदायिक सहयोग को मजबूत बनाती है।

3.7 समावेशी एवं समानतामूलक शिक्षा

प्रत्येक विद्यार्थी को गुणवत्तापूर्ण शिक्षा उपलब्ध कराना विद्यालय की जिम्मेदारी है। शैक्षिक नेतृत्व यह सुनिश्चित करता है कि सामाजिक, आर्थिक, भाषाई या शारीरिक भिन्नताओं के कारण किसी भी विद्यार्थी के साथ भेदभाव न हो।

समावेशी विद्यालय के लिए आवश्यक है–

विशेष आवश्यकता वाले विद्यार्थियों हेतु सहयोग, लैंगिक समानता, सुरक्षित एवं संवेदनशील विद्यालय वातावरण

बहुभाषिक एवं बहुसांस्कृतिक दृष्टिकोण, समान अधिगम अवसर

3.8 गुणवत्ता आश्वासन एवं सतत मूल्यांकन

प्रभावी नेतृत्व विद्यालय में नियमित स्व-मूल्यांकन (Self Evaluation), परिणाम विश्लेषण, शिक्षकों के प्रदर्शन की समीक्षा तथा विद्यालय विकास योजना (School Development Plan) के माध्यम से गुणवत्ता सुनिश्चित करता है।

गुणवत्ता सुधार हेतु निम्न गतिविधियाँ उपयोगी हैं–

वार्षिक शैक्षिक योजना, अधिगम उपलब्धियों का विश्लेषण, विद्यालय निरीक्षण, आंतरिक गुणवत्ता आश्वासन, सुधारात्मक कार्ययोजना

तालिका 2 : विद्यालय सुधार में शैक्षिक नेतृत्व का योगदान

क्षेत्र	नेतृत्व की भूमिका	अपेक्षित परिणाम
शिक्षण-अधिगम	शिक्षण गुणवत्ता में सुधार	बेहतर अधिगम परिणाम
शिक्षक विकास	प्रशिक्षण एवं मार्गदर्शन	दक्ष एवं प्रेरित शिक्षक
विद्यालय संस्कृति	सहयोग एवं विश्वास	सकारात्मक कार्य वातावरण
प्रशासन	संसाधनों का प्रभावी प्रबंधन	पारदर्शी एवं उत्तरदायी व्यवस्था
डिजिटल शिक्षा	ICT एवं AI का उपयोग	आधुनिक एवं प्रभावी शिक्षण
समुदाय सहभागिता	अभिभावक एवं समाज से सहयोग	विद्यालय के प्रति विश्वास एवं समर्थन

चित्र 1 : विद्यालय सुधार में शैक्षिक नेतृत्व की भूमिका (संकल्पनात्मक मॉडल)

4. शैक्षिक नेतृत्व की प्रमुख चुनौतियाँ

वर्तमान समय में शैक्षिक नेतृत्व अनेक प्रकार की प्रशासनिक, शैक्षणिक, सामाजिक, आर्थिक तथा तकनीकी चुनौतियों का सामना कर रहा है। वैश्वीकरण, डिजिटलीकरण, समावेशी शिक्षा, गुणवत्ता आश्वासन तथा राष्ट्रीय शिक्षा नीति 2020 (NEP 2020) के प्रभावी क्रियान्वयन ने विद्यालय प्रमुखों की भूमिका को पहले की अपेक्षा अधिक जटिल एवं उत्तरदायित्वपूर्ण बना दिया है। प्रभावी नेतृत्व के अभाव में विद्यालय सुधार की प्रक्रिया अपेक्षित परिणाम प्राप्त नहीं कर पाती। अतः इन चुनौतियों का समुचित विश्लेषण एवं समाधान आवश्यक है।

4.1 प्रशासनिक कार्यभार की अधिकता

अधिकांश विद्यालय प्रमुखों का पर्याप्त समय प्रशासनिक कार्यों, अभिलेख संधारण, वित्तीय प्रबंधन, सरकारी प्रतिवेदन, निरीक्षण एवं विभिन्न पोर्टलों पर सूचनाएँ अपलोड करने में व्यतीत हो जाता है। परिणामस्वरूप वे शिक्षण-अधिगम प्रक्रिया, शिक्षक मार्गदर्शन तथा शैक्षणिक नवाचारों पर अपेक्षित ध्यान नहीं दे पाते।

प्रशासनिक कार्यभार की अधिकता के कारण–

शिक्षण नेतृत्व प्रभावित होता है, कक्षा निरीक्षण नियमित नहीं हो पाता, विद्यालय विकास योजनाओं का प्रभावी क्रियान्वयन बाधित होता है, शिक्षक मार्गदर्शन एवं प्रेरणा के लिए पर्याप्त समय नहीं मिल पाता।

4.2 सीमित वित्तीय एवं भौतिक संसाधन

विशेष रूप से ग्रामीण एवं दूरस्थ क्षेत्रों के विद्यालयों में वित्तीय संसाधनों, आधुनिक प्रयोगशालाओं, पुस्तकालय, इंटरनेट सुविधा, स्मार्ट कक्षाओं तथा डिजिटल उपकरणों का अभाव विद्यालय सुधार में बड़ी बाधा है।

पर्याप्त संसाधनों के अभाव में–

आधुनिक शिक्षण विधियों का उपयोग सीमित रहता है, ICT आधारित शिक्षा का विस्तार नहीं हो पाता, विद्यार्थियों को गुणवत्तापूर्ण अधिगम अवसर प्राप्त नहीं होते, नवाचार आधारित गतिविधियाँ प्रभावित होती हैं।

4.3 शिक्षकों के व्यावसायिक विकास की चुनौती

शिक्षा के क्षेत्र में नई तकनीकों, कृत्रिम बुद्धिमत्ता (Artificial Intelligence), दक्षतामूलक शिक्षा, समावेशी शिक्षण तथा डिजिटल मूल्यांकन जैसी अवधारणाएँ तेजी से विकसित हो रही हैं। ऐसे में शिक्षकों का नियमित प्रशिक्षण अत्यंत आवश्यक है।

किन्तु अनेक विद्यालयों में–

प्रशिक्षण कार्यक्रम पर्याप्त नहीं होते, प्रशिक्षण के बाद अनुवर्ती (Follow-up) व्यवस्था का अभाव रहता है, नवीन शिक्षण तकनीकों का सीमित उपयोग होता है, व्यावसायिक विकास को निरंतर प्रक्रिया के रूप में नहीं अपनाया जाता।

4.4 परिवर्तन के प्रति प्रतिरोध (Resistance to Change)

किसी भी संगठन में परिवर्तन को स्वीकार करना सरल नहीं होता। अनेक बार शिक्षक एवं कर्मचारी नई नीतियों, तकनीकों या शिक्षण पद्धतियों को अपनाने में संकोच करते हैं।

परिवर्तन के प्रति प्रतिरोध के प्रमुख कारण हैं–

- नई तकनीकों का सीमित ज्ञान
- अतिरिक्त कार्यभार की आशंका
- प्रशिक्षण का अभाव
- पारंपरिक कार्यशैली में सहजता
- परिवर्तन के लाभों के प्रति अस्पष्टता

ऐसी स्थिति में शैक्षिक नेतृत्व को संवाद, प्रेरणा एवं सहयोगात्मक रणनीतियों के माध्यम से परिवर्तन को सहज बनाना पड़ता है।

4.5 डिजिटल परिवर्तन एवं तकनीकी चुनौतियाँ

21वीं सदी में डिजिटल शिक्षा अनिवार्य हो चुकी है। तथापि अनेक विद्यालयों में इंटरनेट कनेक्टिविटी, डिजिटल उपकरणों, साइबर सुरक्षा तथा तकनीकी दक्षता से संबंधित समस्याएँ अभी भी विद्यमान हैं।

- डिजिटल नेतृत्व के समक्ष प्रमुख चुनौतियाँ–

- डिजिटल अवसंरचना का अभाव
- शिक्षकों की तकनीकी दक्षता में असमानता
- साइबर सुरक्षा संबंधी जोखिम
- डिजिटल विभाजन (Digital Divide)
- ऑनलाइन शिक्षण संसाधनों की गुणवत्ता

4.6 समावेशी शिक्षा का प्रभावी क्रियान्वयन

समावेशी शिक्षा का उद्देश्य प्रत्येक विद्यार्थी को समान एवं गुणवत्तापूर्ण शिक्षा उपलब्ध कराना है। किन्तु व्यवहारिक स्तर पर विशेष आवश्यकता वाले विद्यार्थियों, आर्थिक रूप से कमजोर वर्गों तथा विविध भाषाई एवं सांस्कृतिक पृष्ठभूमि वाले विद्यार्थियों की आवश्यकताओं की पूर्ति करना चुनौतीपूर्ण है।

इसके लिए आवश्यक है–

- प्रशिक्षित शिक्षक
- सहायक अधिगम सामग्री
- समावेशी अवसंरचना
- संवेदनशील विद्यालय वातावरण
- अभिभावकों का सहयोग

4.7 अभिभावकों एवं समुदाय की सीमित सहभागिता

विद्यालय और समुदाय के बीच मजबूत संबंध विद्यालय सुधार की सफलता का महत्वपूर्ण आधार है। किन्तु अनेक क्षेत्रों में अभिभावकों की विद्यालय गतिविधियों में सहभागिता सीमित रहती है।

इसके कारण–

विद्यार्थियों की अधिगम प्रगति की निरंतर निगरानी नहीं हो पाती।

विद्यालय विकास कार्यक्रमों में सहयोग कम मिलता है।

विद्यालय एवं समुदाय के मध्य विश्वास का स्तर प्रभावित होता है।

4.8 नीति क्रियान्वयन एवं उत्तरदायित्व

राष्ट्रीय शिक्षा नीति 2020 के अंतर्गत अनेक नई व्यवस्थाएँ लागू की जा रही हैं। इनका प्रभावी क्रियान्वयन विद्यालय प्रमुखों के लिए चुनौतीपूर्ण है क्योंकि उन्हें प्रशासनिक उत्तरदायित्वों के साथ-साथ शैक्षणिक गुणवत्ता, मूल्यांकन सुधार, शिक्षक प्रशिक्षण तथा संसाधन प्रबंधन का संतुलन भी बनाए रखना पड़ता है।

तालिका 3 : शैक्षिक नेतृत्व के समक्ष प्रमुख चुनौतियाँ एवं उनके संभावित समाधान

चुनौती	विद्यालय पर प्रभाव	संभावित समाधान
प्रशासनिक कार्यभार	शिक्षण नेतृत्व प्रभावित	कार्यों का विकेंद्रीकरण एवं डिजिटल प्रबंधन
संसाधनों की कमी	गुणवत्तापूर्ण शिक्षा बाधित	सरकारी योजनाओं एवं सामुदायिक सहयोग का उपयोग
शिक्षक प्रशिक्षण का अभाव	शिक्षण गुणवत्ता में कमी	सतत व्यावसायिक विकास कार्यक्रम
परिवर्तन का प्रतिरोध	नवाचार में बाधा	प्रेरणा, संवाद एवं सहभागिता
डिजिटल विभाजन	ICT आधारित शिक्षा प्रभावित	डिजिटल अवसंरचना एवं प्रशिक्षण
समावेशी शिक्षा की कठिनाइयाँ	समान अवसरों में कमी	विशेष प्रशिक्षण एवं समावेशी संसाधन
समुदाय की कम सहभागिता	विद्यालय विकास प्रभावित	नियमित अभिभावक-विद्यालय संवाद

चित्र 2 : शैक्षिक नेतृत्व के समक्ष प्रमुख चुनौतियाँ

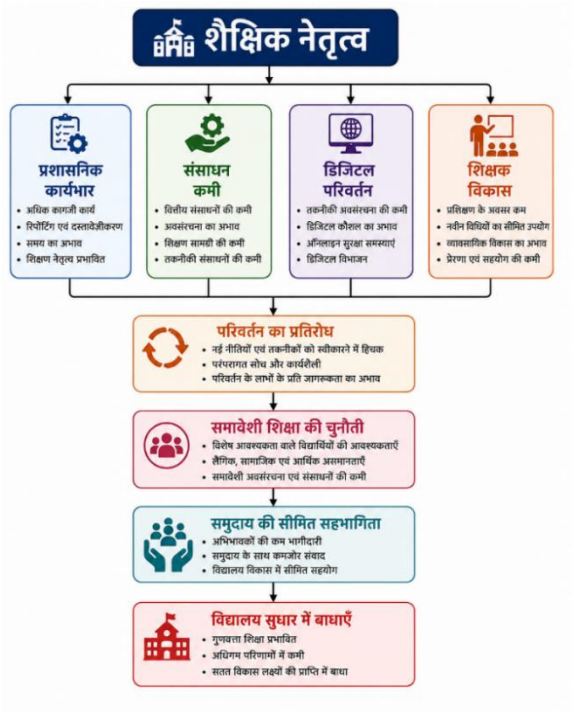

5. शैक्षिक नेतृत्व की भावी संभावनाएँ

21वीं सदी में शिक्षा व्यवस्था तीव्र गति से परिवर्तन के दौर से गुजर रही है। वैश्वीकरण, सूचना एवं संचार प्रौद्योगिकी (ICT), कृत्रिम बुद्धिमत्ता (Artificial Intelligence), डिजिटल अधिगम, समावेशी शिक्षा तथा कौशल-आधारित अधिगम जैसी नई अवधारणाओं ने विद्यालयी शिक्षा की प्रकृति को व्यापक रूप से परिवर्तित किया है। ऐसे परिवर्तित

परिदृश्य में शैक्षिक नेतृत्व केवल विद्यालय के प्रशासन तक सीमित नहीं रह गया है, बल्कि यह नवाचार, परिवर्तन प्रबंधन, गुणवत्ता संवर्धन, सहयोगात्मक संस्कृति तथा सतत व्यावसायिक विकास का प्रमुख माध्यम बन गया है। भविष्य का विद्यालय उसी सीमा तक सफल होगा, जिस सीमा तक उसका नेतृत्व दूरदर्शी, उत्तरदायी, तकनीकी रूप से सक्षम तथा परिवर्तन के प्रति सकारात्मक होगा।

भारत में राष्ट्रीय शिक्षा नीति 2020 (NEP 2020) ने शैक्षिक नेतृत्व को विद्यालय सुधार का केंद्रीय आधार माना है। नीति में विद्यालय प्रमुखों को केवल प्रशासक नहीं, बल्कि शैक्षिक मार्गदर्शक, प्रेरक, नवाचारक तथा परिवर्तन के वाहक के रूप में विकसित करने पर विशेष बल दिया गया है। इससे स्पष्ट है कि आने वाले वर्षों में शैक्षिक नेतृत्व की भूमिका और अधिक व्यापक, गतिशील तथा उत्तरदायित्वपूर्ण होगी।

5.1 परिवर्तनकारी नेतृत्व का विस्तार

भविष्य में विद्यालयों को ऐसी नेतृत्व शैली की आवश्यकता होगी जो केवल नियमों का पालन कराने तक सीमित न होकर परिवर्तन का नेतृत्व कर सके। परिवर्तनकारी नेतृत्व (Transformational Leadership) शिक्षकों, विद्यार्थियों तथा अन्य हितधारकों को साझा दृष्टि के साथ कार्य करने के लिए प्रेरित करता है। ऐसा नेतृत्व विद्यालय में नवाचार, रचनात्मकता, उत्तरदायित्व तथा सहयोग की संस्कृति विकसित करता है।

परिवर्तनकारी नेतृत्व के माध्यम से विद्यालयों में नई शिक्षण विधियों का प्रयोग, परियोजना-आधारित अधिगम, अनुभवात्मक शिक्षा तथा समस्या-समाधान आधारित शिक्षण को अधिक प्रभावी ढंग से लागू किया जा सकेगा। इससे विद्यार्थियों में आलोचनात्मक चिंतन, सृजनात्मकता तथा नेतृत्व कौशल का भी विकास होगा।

5.2 डिजिटल नेतृत्व का बढ़ता महत्व

डिजिटल प्रौद्योगिकी भविष्य की शिक्षा का प्रमुख आधार बन चुकी है। ऑनलाइन शिक्षण, स्मार्ट कक्षाएँ, डिजिटल मूल्यांकन, वर्चुअल प्रयोगशालाएँ तथा क्लाउड आधारित अधिगम संसाधनों ने विद्यालयों के संचालन की पारंपरिक व्यवस्था को बदल दिया है। भविष्य का शैक्षिक नेता डिजिटल संसाधनों के प्रभावी उपयोग, साइबर सुरक्षा, डेटा प्रबंधन तथा डिजिटल प्रशासन में दक्ष होगा।

डिजिटल नेतृत्व केवल तकनीकी उपकरणों के उपयोग तक सीमित नहीं है, बल्कि इसका उद्देश्य तकनीक को शिक्षण-अधिगम की गुणवत्ता में सुधार के लिए प्रभावी रूप से एकीकृत करना है। इससे विद्यार्थियों को व्यक्तिगत (Personalized Learning), लचीला (Flexible Learning) तथा सहभागितापूर्ण (Interactive Learning) अधिगम अनुभव प्राप्त होगा।

5.3 कृत्रिम बुद्धिमत्ता (Artificial Intelligence) आधारित विद्यालय प्रबंधन

कृत्रिम बुद्धिमत्ता (AI) भविष्य में विद्यालय नेतृत्व को नई दिशा प्रदान करेगी। AI आधारित प्रणालियाँ विद्यार्थियों की अधिगम प्रगति का विश्लेषण, व्यक्तिगत अधिगम योजनाओं का निर्माण, उपस्थिति प्रबंधन, परीक्षा विश्लेषण तथा प्रशासनिक निर्णयों में सहायता प्रदान कर सकती हैं।

विद्यालय प्रमुख AI आधारित डेटा विश्लेषण के माध्यम से कमजोर विद्यार्थियों की पहचान, शिक्षकों के प्रशिक्षण की आवश्यकताओं का आकलन तथा विद्यालय विकास योजनाओं को अधिक वैज्ञानिक एवं प्रमाण-आधारित बना सकेंगे। इससे निर्णय प्रक्रिया अधिक पारदर्शी, प्रभावी तथा परिणामोन्मुख होगी।

5.4 सतत व्यावसायिक विकास (Continuous Professional Development)

भविष्य में शिक्षक की भूमिका केवल ज्ञान प्रदान करने तक सीमित नहीं रहेगी, बल्कि वह अधिगम का मार्गदर्शक, परामर्शदाता तथा नवाचारक होगा। इसलिए शैक्षिक नेतृत्व का प्रमुख दायित्व शिक्षकों के सतत व्यावसायिक विकास को सुनिश्चित करना होगा।

विद्यालयों में नियमित प्रशिक्षण, ऑनलाइन पाठ्यक्रम, वेबिनार, कार्यशालाएँ, सहकर्मी अधिगम (Peer Learning), एक्शन रिसर्च तथा चिंतनशील अभ्यास (Reflective Practice) को बढ़ावा दिया जाएगा। इससे शिक्षक नई शिक्षण रणनीतियों, डिजिटल उपकरणों तथा समकालीन मूल्यांकन पद्धतियों का प्रभावी उपयोग कर सकेंगे।

5.5 समावेशी एवं समानतामूलक शिक्षा

भविष्य की शिक्षा व्यवस्था का प्रमुख लक्ष्य प्रत्येक विद्यार्थी को उसकी पृष्ठभूमि, भाषा, लिंग, सामाजिक-आर्थिक स्थिति अथवा विशेष आवश्यकता की परवाह किए बिना समान अवसर प्रदान करना होगा। शैक्षिक नेतृत्व को समावेशी शिक्षा के सिद्धांतों को व्यवहार में उतारने के लिए संवेदनशील एवं उत्तरदायी भूमिका निभानी होगी।

विद्यालयों में सार्वभौमिक अधिगम डिज़ाइन (Universal Design for Learning), सहायक तकनीकों, बहुभाषिक शिक्षण, लचीले मूल्यांकन तथा व्यक्तिगत सहायता योजनाओं का उपयोग बढ़ेगा। इससे प्रत्येक विद्यार्थी की अधिगम आवश्यकताओं की पूर्ति अधिक प्रभावी ढंग से की जा सकेगी।

5.6 समुदाय आधारित नेतृत्व

भविष्य में विद्यालय केवल शिक्षण संस्थान नहीं रहेंगे, बल्कि सामुदायिक विकास के केंद्र के रूप में भी विकसित होंगे। शैक्षिक नेतृत्व को अभिभावकों, स्थानीय समुदाय, उद्योग, गैर-सरकारी संगठनों तथा उच्च शिक्षा संस्थानों के साथ सहयोगात्मक संबंध स्थापित करने होंगे।

विद्यालय-समुदाय साझेदारी के माध्यम से संसाधनों की उपलब्धता, कौशल विकास कार्यक्रम, करियर परामर्श, सामाजिक उत्तरदायित्व तथा स्थानीय समस्याओं के समाधान में विद्यार्थियों की सहभागिता को प्रोत्साहित किया जा सकेगा। इससे विद्यालय समाज से अधिक निकटता से जुड़ेंगे।

5.7 अनुसंधान एवं नवाचार आधारित नेतृत्व

भविष्य का शैक्षिक नेतृत्व साक्ष्य-आधारित (Evidence-based) निर्णयों पर आधारित होगा। विद्यालय प्रमुख शिक्षकों को एक्शन रिसर्च, नवाचार परियोजनाओं तथा विद्यालय स्तर पर शोध कार्य करने के लिए प्रोत्साहित करेंगे। अधिगम परिणामों, उपस्थिति, मूल्यांकन एवं विद्यालय विकास से संबंधित आँकड़ों का विश्लेषण करके सुधारात्मक योजनाएँ बनाई जाएँगी।

शोध आधारित नेतृत्व विद्यालयों में निरंतर गुणवत्ता सुधार, उत्तरदायित्व तथा प्रभावशीलता को बढ़ावा देगा।

5.8 वैश्विक दक्षताओं का विकास

वैश्विक प्रतिस्पर्धा के इस युग में विद्यार्थियों को केवल विषयगत ज्ञान देना पर्याप्त नहीं है। उनमें संचार कौशल, सहयोग, आलोचनात्मक चिंतन, रचनात्मकता, नेतृत्व क्षमता, डिजिटल साक्षरता तथा नैतिक उत्तरदायित्व जैसी वैश्विक दक्षताओं का विकास आवश्यक है।

शैक्षिक नेतृत्व विद्यालयों में ऐसी अधिगम संस्कृति विकसित करेगा जो विद्यार्थियों को स्थानीय आवश्यकताओं के साथ-साथ वैश्विक चुनौतियों का सामना करने के लिए भी तैयार करे।

5.9 सतत गुणवत्ता आश्वासन

भविष्य में विद्यालयों का मूल्यांकन केवल परीक्षा परिणामों के आधार पर नहीं होगा, बल्कि अधिगम गुणवत्ता, नवाचार, समावेशिता, शिक्षक विकास, डिजिटल दक्षता तथा हितधारकों की संतुष्टि जैसे बहुआयामी संकेतकों के आधार पर किया जाएगा।

शैक्षिक नेतृत्व नियमित स्व-मूल्यांकन, विद्यालय विकास योजना, अधिगम विश्लेषण तथा गुणवत्ता संकेतकों की सतत निगरानी के माध्यम से संस्थागत उत्कृष्टता प्राप्त करने का प्रयास करेगा।

तालिका 4 : शैक्षिक नेतृत्व की भावी संभावनाएँ

क्षेत्र	भविष्य की दिशा	अपेक्षित परिणाम
नेतृत्व शैली	परिवर्तनकारी एवं सहभागी नेतृत्व	नवाचार एवं सहयोग
डिजिटल शिक्षा	AI, ICT एवं स्मार्ट कक्षाएँ	गुणवत्तापूर्ण अधिगम
शिक्षक विकास	सतत प्रशिक्षण एवं शोध	दक्ष एवं प्रेरित शिक्षक
समावेशिता	समान अवसर एवं व्यक्तिगत अधिगम	समग्र विकास
समुदाय सहभागिता	विद्यालय-समुदाय साझेदारी	संसाधनों एवं विश्वास में वृद्धि
गुणवत्ता आश्वासन	डेटा आधारित निर्णय एवं सतत मूल्यांकन	विद्यालय की उत्कृष्टता

चित्र 3 : भविष्य के शैक्षिक नेतृत्व का मॉडल

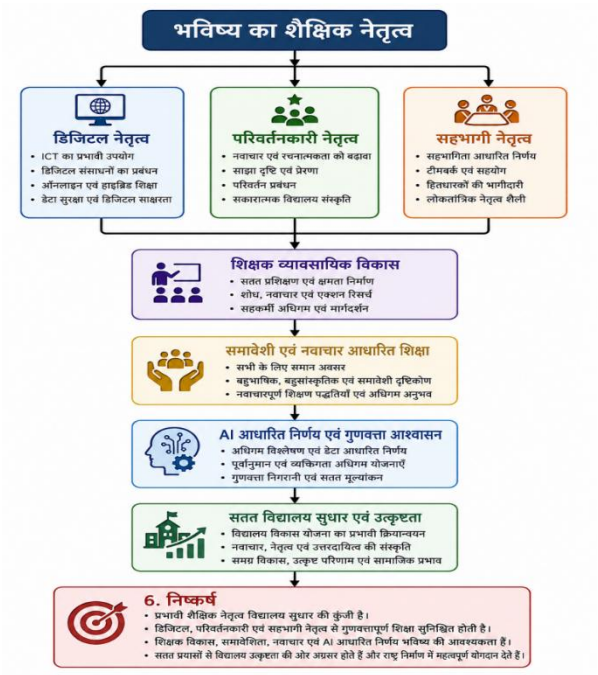

6. निष्कर्ष

शैक्षिक नेतृत्व किसी भी विद्यालय की गुणवत्ता, प्रभावशीलता तथा सतत विकास का आधारभूत स्तंभ है। प्रस्तुत समीक्षा अध्ययन से स्पष्ट होता है कि प्रभावी नेतृत्व केवल प्रशासनिक दक्षता तक सीमित नहीं है, बल्कि यह शिक्षण-अधिगम प्रक्रिया में सुधार, शिक्षकों के व्यावसायिक विकास, विद्यार्थियों की शैक्षिक उपलब्धियों, विद्यालयी संस्कृति, समावेशी शिक्षा तथा सामुदायिक सहभागिता को सुदृढ़ बनाने में निर्णायक भूमिका निभाता है। बदलते शैक्षिक परिदृश्य में विद्यालय प्रमुख की भूमिका एक प्रशासक से आगे बढ़कर प्रेरक, मार्गदर्शक, नवाचारक तथा परिवर्तनकारी नेतृत्वकर्ता के रूप में विकसित हुई है।

राष्ट्रीय शिक्षा नीति 2020 ने विद्यालय नेतृत्व को शिक्षा सुधार का प्रमुख माध्यम स्वीकार करते हुए विद्यालय प्रमुखों की शैक्षणिक क्षमता, नेतृत्व कौशल तथा सतत व्यावसायिक विकास पर विशेष बल दिया है। इससे स्पष्ट होता है कि भविष्य की शिक्षा व्यवस्था में नेतृत्व की गुणवत्ता ही विद्यालयों की सफलता का प्रमुख निर्धारक होगी। प्रभावी नेतृत्व शिक्षकों को नवाचार अपनाने, डिजिटल प्रौद्योगिकी के उपयोग, सहयोगात्मक कार्य-संस्कृति विकसित करने तथा विद्यार्थियों की विविध अधिगम आवश्यकताओं को पूरा करने के लिए प्रेरित करता है।

अध्ययन से यह भी ज्ञात होता है कि वर्तमान समय में शैक्षिक नेतृत्व अनेक चुनौतियों का सामना कर रहा है, जिनमें प्रशासनिक कार्यभार, संसाधनों की कमी, तकनीकी परिवर्तन, समावेशी शिक्षा का प्रभावी क्रियान्वयन, डिजिटल विभाजन तथा सतत शिक्षक प्रशिक्षण जैसी समस्याएँ प्रमुख हैं। इन चुनौतियों का समाधान सहभागी नेतृत्व, विकेन्द्रीकृत निर्णय प्रणाली, निरंतर व्यावसायिक विकास, डेटा-आधारित निर्णय, प्रभावी संसाधन प्रबंधन तथा समुदाय की सक्रिय सहभागिता के माध्यम से किया जा सकता है।

भविष्य की दृष्टि से शैक्षिक नेतृत्व का स्वरूप अधिक तकनीक-सक्षम, शोध-आधारित, परिवर्तनकारी तथा मानवीय होगा। कृत्रिम बुद्धिमत्ता, डिजिटल शिक्षण, अधिगम विश्लेषण (Learning Analytics), साक्ष्य-आधारित निर्णय तथा विद्यालय-समुदाय साझेदारी जैसे आयाम नेतृत्व को नई दिशा प्रदान करेंगे। इसके साथ-साथ नैतिक नेतृत्व, समावेशी दृष्टिकोण तथा गुणवत्तापूर्ण शिक्षा के प्रति प्रतिबद्धता भविष्य के विद्यालयों की सफलता का आधार बनेगी।

अतः यह कहा जा सकता है कि विद्यालय सुधार की प्रत्येक प्रभावी प्रक्रिया का केंद्र शैक्षिक नेतृत्व है। यदि विद्यालयों में दूरदर्शी, उत्तरदायी, सहयोगात्मक तथा नवाचारोन्मुख नेतृत्व विकसित किया जाए, तो न केवल शिक्षण-अधिगम की गुणवत्ता में सुधार होगा, बल्कि राष्ट्रीय शिक्षा नीति 2020 के उद्देश्यों की प्राप्ति, सतत विकास लक्ष्यों (SDGs) की दिशा में प्रगति तथा एक सशक्त, समावेशी एवं ज्ञान-आधारित समाज के निर्माण में भी महत्वपूर्ण योगदान सुनिश्चित किया जा सकेगा।

7. संदर्भ (References)

1. Bush, T. (2020). *Theories of Educational Leadership and Management* (5th ed.). Sage Publications.
2. Day, C., & Sammons, P. (2016). *Successful School Leadership*. Education Development Trust.
3. Fullan, M. (2003). *The Moral Imperative of School Leadership*. Corwin Press.
4. Fullan, M. (2014). *The Principal: Three Keys to Maximizing Impact*. Jossey-Bass.
5. Government of India. (2020). *National Education Policy 2020*. Ministry of Education, Government of India.
6. Hallinger, P. (2011). Leadership for learning: Lessons from 40 years of empirical research. *Journal of Educational Administration, 49*(2), 125–142.
7. Leithwood, K., Harris, A., & Hopkins, D. (2020). Seven strong claims about successful school leadership revisited. *School Leadership & Management, 40*(1), 5–22.
8. Northouse, P. G. (2022). *Leadership: Theory and Practice* (9th ed.). Sage Publications.
9. Robinson, V. M. J. (2008). *Student-Centered Leadership*. Jossey-Bass.
10. Sergiovanni, T. J. (2009). *The Principalship: A Reflective Practice Perspective* (6th ed.). Pearson Education.
11. Sharma, R. A. (2018). *Educational Administration and School Management*. R. Lall Book Depot.
12. Singh, Y. K., & Nath, R. (2019). *Educational Management and School Organization*. APH Publishing Corporation.
13. UNESCO. (2021). *Reimagining Our Futures Together: A New Social Contract for Education*. UNESCO Publishing.
14. UNESCO. (2023). *Global Education Monitoring Report 2023: Technology in Education*. UNESCO Publishing.
15. UNICEF. (2022). *Transforming Education through Digital Learning*. UNICEF.